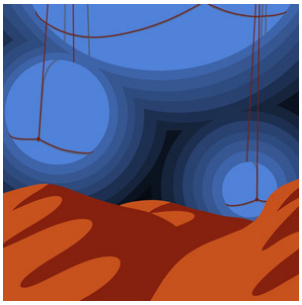
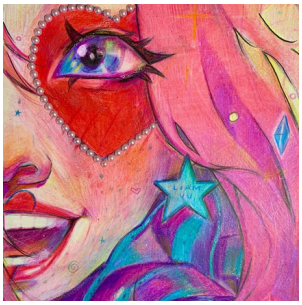

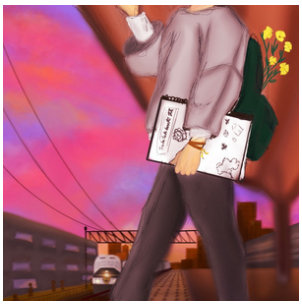

experiences CANADA

RAPPORT ANNUEL 2022

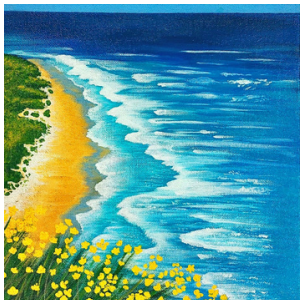
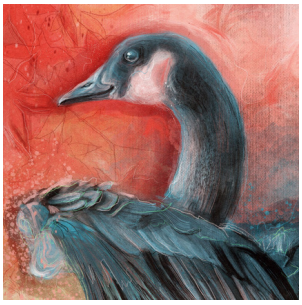

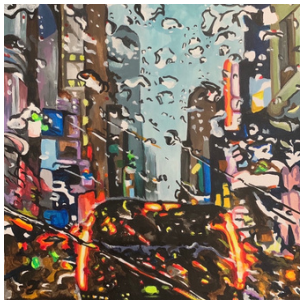

Funded by the Government of Canada
Financé par le gouvernement du Canada

Canada

Aider les jeunes à acquérir des compétences en matière de justice sociale, d'alliance et de défense des droits

Fière partenaire du Forum jeunesse sur l'alliance et du Forum des jeunes leaders sur la diversité et l'inclusion d'Expériences Canada

canada vie MC

Canada Vie et le symbole social sont des marques de commerce de La Compagnie d'Assurance du Canada sur la Vie.

VOULEZ-VOUS EN SAVOIR PLUS SUR VOTRE COMMUNAUTÉ ET LES AUTRES COMMUNAUTÉS AU CANADA TOUT EN VOUS FAISANT DES AMIS ET EN ÉTANT CRÉATIF?

Le programme d'échange virtuel d'Expériences Canada vous mettra en contact avec d'autres jeunes Canadiens et vous donnera la chance d'en apprendre davantage sur le Canada grâce à une série d'activités amusantes et de projets médiatiques. Offert aux jeunes Canadiens âgés de 12 à 17 ans.

WWW.EXPERIENCESCANADA.CA/FR/ECHANGES-VIRTUELS/

À PROPOS D'EXPÉRIENCES CANADA

Les programmes d'Experiences Canada forment des leaders communautaires et des citoyens informés de demain

Expériences Canada est un organisme de bienfaisance enregistré national qui aide les jeunes Canadiens à découvrir leur pays d'une façon qu'ils n'auraient jamais imaginée grâce à des échanges, à des forums, à des conférences et à d'autres occasions de voyager et d'établir des liens entre eux.

Depuis 85 ans, Expériences Canada aide les jeunes à ouvrir leurs esprits et leur permet d'élargir leur monde. Nous offrons aux jeunes de partout au Canada des occasions d'apprentissage transformatrices – en créant des expériences amusantes, sécuritaires et mémorables, qui renforcent leurs liens avec leur collectivité et leur pays, enrichissent leurs relations personnelles et les aident à bâtir leur confiance en eux et leurs compétences.

VISION

Nous ouvrons l'esprit des jeunes et élargissons leurs monde

MISSION

Nous offrons aux jeunes du Canada des expériences d'apprentissage passionnantes, mémorables et accessibles qui transformeront leur vie, dans un cadre sécuritaire, pour bâtir leur confiance, enrichir leur vie personnelle et renforcer leur attachement à leur communauté et leur pays, diversifier leurs aptitudes et nouer de belles amitiés.

NOUS CROYONS

...dans les capacités et le potentiel des jeunes

...qu'apprendre est une aventure

...que les jeunes Canadiens doivent connaître les histoires, les cultures et les défis des populations de leur propre pays afin de mieux comprendre le monde

...que les expériences les plus mémorables sont celles que nous vivons ensemble

...que la découverte de nouveaux espaces et de nouvelles idées aide les jeunes à jeter un autre regard sur le monde

...que chaque jeune mérite de participer à cette belle aventure

...que chaque jeune a le droit d'être respecté et de participer

...que la sûreté et la sécurité de votre enfant sont primordiales

...que chacun apprend à sa façon

MESSAGE DU PRÉSIDENT DU CONSEIL D'ADMINISTRATION – DAVID MCINNES

Nous avons connu une autre année intéressante. Nous sommes conscients que la pandémie a eu des conséquences particulièrement néfastes sur les jeunes, qui ont dû composer avec le stress de la vie et de l'apprentissage en ligne, l'isolement social et une fragmentation croissante des collectivités dans la foulée de changements sociaux et d'incertitudes économiques. Ces difficultés ont amené de nombreux jeunes à se sentir plus que jamais déconnectés par rapport à leur pays, et les uns par rapport aux autres.

Avec le soutien et la compréhension indéfectibles de ses partenaires et de son incroyable réseau d'éducateurs et de parents, Expériences Canada a poursuivi son travail d'innovation en trouvant de nouvelles façons de concrétiser sa vision en vue d'aider les jeunes à ouvrir leur esprit et à s'engager dans un monde élargi. Malgré la réduction importante de nos dépenses en raison de l'absence de voyage, l'activité au sein de l'organisation elle-même est demeurée à son niveau habituel. Certains programmes lancés l'année dernière, comme les échanges virtuels, la chorale virtuelle et la galerie d'art virtuelle, ont été relancés cette année avec de nouveaux thèmes pour maintenir l'intérêt des jeunes. Nous avons également mis sur pied plusieurs nouveaux projets, notamment une série de ressources en ligne aidant les jeunes à planifier leur vie après l'école secondaire. La série Choix de carrière offrait des conseils pratiques et des ressources en ligne permettant de personnaliser la formation et les outils offerts en fonction des intérêts de chacun, et ce, dans les deux langues officielles.

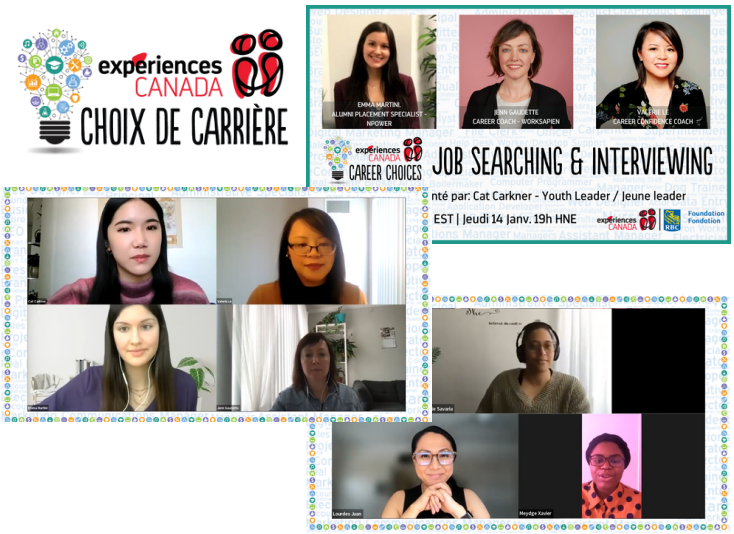

J'aimerais remercier tout particulièrement le personnel d'Expériences Canada qui continue à rendre tout cela possible malgré les importants problèmes de capacité auxquels nous, comme bien d'autres organismes, avons été confrontés. De même, nous apprécions énormément le soutien de nos partenaires que sont le ministère du Patrimoine canadien, la Fondation RBC, Canada-Vie, la Power Corporation, la Fondation Howard Webster et la North West Company en cette période d'incertitude

> “Je viens de terminer mon échange virtuel avec un étudiant d'une autre province. Je recommande définitivement le programme. J'estime qu'un échange virtuel amène les étudiants à découvrir la culture canadienne et développe des compétences en leadership. Établir des relations entre les cultures est essentiel pour créer un monde plus sain.”

Grace F, Participante à un échange virtuel

Enfin, je tiens également à souligner la contribution de mes collègues du conseil d'administration. Assumer ce rôle est important lorsque tout va bien, mais il faut être véritablement des personnes dévouées pour relever le défi dans des périodes comme celle-ci. Aussi, je les remercie chaleureusement de leur gestion et de leurs idées. Ensemble, nous sommes enthousiastes à l'idée de proposer des possibilités et des programmes, nouveaux ou renouvelés, qui auront un impact considérable sur les jeunes.

David McInnes

MESSAGE DE LA PRÉSIDENTE ET DIRECTRICE GÉNÉRALE – DEBORAH MORRISON

Pour la deuxième année consécutive en plus de 85 ans d'histoire, nous n'avons pas envoyé un seul groupe en échange. Les restrictions continues liées à la pandémie ont certes été difficiles pour nous en tant qu'organisation, mais les personnes qui en ont le plus souffert au pays, ce sont les jeunes. Nous sommes fiers de servir les jeunes à un moment crucial de leur développement personnel – au moment où ils goûtent aux premières joies de l'indépendance, développent leur capacité à prendre des décisions et affinent leur aptitude à communiquer et à participer à un contexte social élargi. Nous savons depuis un bon moment que les voyages et les échanges constituent des moyens stimulants d'enseigner aux jeunes d'importantes aptitudes à la vie quotidienne en leur offrant la chance de rencontrer et de partager la vie de nouvelles personnes et en favorisant l'appréciation culturelle et le développement de leur capacité d'adaptation à de nouveaux environnements. Notre défi durant cette période consiste à trouver des façons différentes de soutenir ce développement dans un contexte où les voyages sont impossibles.

Au cours de la première année, nous avons rapidement transformé nos activités en webinaires sur Zoom et en échanges virtuels, réussissant à conserver ainsi environ la moitié de notre taux de participation habituel. Au début, tout cela était tout nouveau tout beau, mais quand est arrivée la deuxième année de l'apprentissage en ligne, la ‹ fatigue Zoom › était une réalité incontournable. Il nous a donc fallu changer les choses encore une fois. Je suis très reconnaissante pour l'engagement et la créativité dont a fait preuve notre personnel de programme, qui a de nouveau rebondi face à ces difficultés en proposant un format virtuel pour notre Forum sur la réconciliation qui a permis aux jeunes autochtones et non autochtones de partout au pays de mettre sur pied leurs propres projets de défense d'intérêts et d'alliance en vue de faire progresser les recommandations de la Commission de vérité et réconciliation dans leurs écoles et leurs communautés. Toutes ces initiatives présentées par les jeunes étaient tellement inspirantes! Un jeune a ramassé des fonds pour de nouveaux équipements sportifs dans sa communauté, une autre a livré des banniques pour le programme de petits-déjeuners de l'école et un autre a travaillé pour bâtir des relations entre les jeunes Autochtones et des travailleurs de première ligne des services de protection de l'enfance. Plusieurs d'entre eux ont organisé des activités de sensibilisation culturelle dans leurs écoles et leurs quartiers, certaines présentant pour la première fois des Aînés et des communautés autochtones de leur région à leur auditoire.

Nous avons entamé 2022 avec un nouveau plan hybride pour le forum, ce qui nous a permis de réunir tout d'abord une cohorte de 60 jeunes pour une série de webinaires en ligne sur l'alliance durant lesquels ils ont exploré divers sujets tels que la diversité et l'inclusion incluant les personnes LGBTQ2S+, les personnes handicapées, l'islamophobie, le racisme environnemental et la réconciliation. En même temps, les jeunes travaillaient en petits groupes pour créer leurs propres balados portant sur ces sujets, qu'ils ont pu produire ensemble lorsqu'ils se sont retrouvés en personne à Winnipeg au début du mois de mai. C'était fantastique de voir les jeunes réunis à nouveau, et il nous semblait que cela était un signe que l'année à venir permettrait à plus de jeunes d'explorer le Canada d'une façon qu'ils n'osent pas imaginer.

Nous sommes tellement reconnaissants du soutien continu et de l'engagement de nos donateurs et partenaires, sans qui nous n'aurions pas pu faire preuve d'autant d'agilité ou apprendre autant de choses. Nous attendons avec impatience de pouvoir bâtir sur ce que nous avons appris et de soutenir les jeunes en les aidant à retrouver leur sens de l'émerveillement, leur optimisme et leur enthousiasme dans le monde post-pandémique qui nous attend

Deborah Morrison

PROGRAMMES

FORUM VIRTUEL SUR LA RÉCONCILIATION

La pandémie nous a forcés à considérer bon nombre de choses différemment et à trouver de nouvelles approches pour établir des liens les uns avec les autres. Pour nous, un des meilleurs changements a été de trouver des façons d'habiliter nos participants à devenir des leaders et des enseignants à part entière.

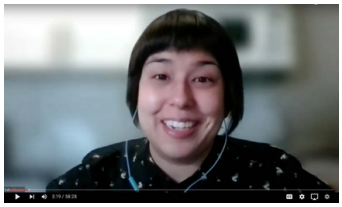

Nous avons tout d'abord entamé la planification de notre Forum virtuel des jeunes sur la réconciliation en 2019 avec l'intention d'accueillir un événement en personne, à Winnipeg, en juillet 2020. Malheureusement, en raison de la COVID-19, nous avons dû changer nos plans non pas juste une fois, mais à trois reprises. Dans sa forme finale, le forum représentait plus qu'une simple expérience d'une semaine pour toutes les personnes qui y ont participé. Des membres des communautés autochtones, des leaders du monde des affaires et de jeunes militants ont présenté aux jeunes des points de vue leur permettant d'approfondir leur compréhension des difficultés et des possibilités liées à la réconciliation et les encourageant à créer leurs propres projets de défense d'intérêts ou d'action à prendre pour répondre à certains des enjeux présentés. Les jeunes ont non seulement reçu du soutien pour la planification de leur proposition de projet, mais ils ont également reçu du financement de démarrage afin de mettre leurs projets sur les rails, et ce, grâce aux micro-bourses Réconciliation en action de la Canada-Vie et du programme Jeunes en action de TakingITGlobal. Notre lien avec ces jeunes s'est ainsi maintenu tout au long de l'année scolaire alors que nous suivions la mise en œuvre de leurs idées et de leurs plans élaborés lors du forum.

> « J'ai beaucoup appris sur la façon de demander des faveurs aux aînés autochtones et sur la façon dont je dois aborder la discussion sur la relation du Canada avec le Canada. Deuxièmement, j'ai beaucoup appris les différentes règles qui doivent être prises en considération lorsque je travaille avec des jeunes et que j'utilise des terres appartenant à Markham comme lieux pour les différents événements. »
>
> Mehul Madhura, Markham, ON

Durant la Journée nationale de la vérité et de la réconciliation, le 30 septembre dernier, nous avons lancé un Guide d'inspiration sur la réconciliation qui présente les projets réalisés par les jeunes afin que l'héritage de leurs actions perdure. Leurs efforts ont permis la création d'activités et de changements dans leurs écoles et leurs communautés qui, espérons-le, se poursuivront pendant des années. Nous espérons que ce livre servira d'inspiration pour d'autres jeunes et leur montrera qu'il est possible de devenir un acteur du changement, que chaque action a une incidence et que la première étape consiste à prendre la décision d'agir.

CHOIX DE CARRIÈRE

Au début de la pandémie, nous avons consulté nos anciens jeunes participants sur les autres types de programmes que nous pourrions leur proposer pour les aider. Un nombre étonnamment élevé de personnes nous ont dit être à la recherche d'information adaptée aux adolescents, qui les guiderait dans la planification de leur vie après l'école secondaire. Nous avons ainsi découvert la multitude d'informations disponibles en ligne sur ce sujet, et Expériences Canada a entrepris la création d'un ensemble d'ateliers virtuels, de profils d'emploi et de ressources sur le développement des compétences dans le but d'aider les jeunes à mieux se préparer pour leur avenir professionnel.

Avec la généreuse contribution de la Fondation RBC, nous avons diffusé en direct des webinaires en anglais et en français sur toute une variété de sujets axés sur le développement de compétences liées à la préparation au monde du travail et sur l'exploration des choix de carrière. Dans le cadre de ce projet, nous avons également créé une série de vlogues présentant le profil de personnes ayant différentes carrières, afin de donner aux jeunes une meilleure idée des exigences en matière d'études, des routines quotidiennes et des possibilités de développement de carrière dans divers secteurs et rôles.

Enfin, le projet a offert aux participants individuels la chance de personnaliser leur expérience d'apprentissage et d'explorer des sujets plus en profondeur grâce à une série de modules asynchrones d'apprentissage en ligne portant notamment sur l'identification de leurs compétences utiles sur le marché du travail, la création de leur propre curriculum vitae et l'élaboration de plans pour leur vie après le secondaire.
Le projet a touché plus de 15 000 personnes dans le cadre de ses divers volets au cours de sa première année. De plus, Expériences Canada a présenté ce projet à des membres du personnel enseignant du secondaire lors d'une série d'ateliers de perfectionnement professionnel et a ainsi confirmé que la série de modules s'aligne extrêmement bien avec le programme d'études des cours Carrière/Civisme en Colombie-Britannique, en Ontario et en Nouvelle-Écosse, les trois seules provinces où de tels cours sont offerts. Maintenant que la série de webinaires est terminée, tous les enregistrements et les documents d'accompagnement seront remodelés pour être accessibles sur le site Web d'Expériences Canada comme ressource pédagogique et programme d'apprentissage indépendant à l'intention des écoles et des jeunes à la maison

FORUM DES JEUNES LEADERS SUR L'ALLIANCE

Du 3 au 5 mai 2022, nous avons accueilli notre premier groupe de voyageurs depuis le mois de mars 2020 à Winnipeg, au Manitoba. Nous ne savons pas qui était le plus excité de se trouver sur le ‹ Hug Rug › de l'aéroport international Richardson : les 60 jeunes participants ou le personnel d'Expériences Canada.

Les jeunes ont travaillé sans relâche pour gagner leur place au forum national. Nous avons reçu deux fois plus de candidatures que nous pouvions en accueillir, et nous avons demandé aux jeunes de participer à une série bimensuelle de sept webinaires et ateliers en ligne – entre janvier et avril – pour pouvoir se rendre à Winnipeg. Ces activités en ligne portaient sur différents sujets, comme l'islamophobie, la réconciliation, la santé mentale, les personnes LGBTQ2+, le racisme environnemental, la justice pour les personnes handicapées et les médias sociaux. Pour tous les webinaires et ateliers, nous avons collaboré avec sept organisations partenaires pour la prestation du contenu et la création des guides de discussion et des plans d'activités. Les enregistrements archivés des webinaires et les guides de discussion seront mis à disposition à des fins éducatives sur notre site Web.

Dans l'ensemble, les webinaires et les ateliers ont suscité un grand intérêt de la part des participants, presque chaque séance s'étant déroulée dans les temps (ou ayant dépassé le temps alloué) en raison des questions posées par les jeunes. Bon nombre de participants ont déclaré avoir beaucoup appris au cours de ces activités et ont manifesté le désir de trouver des moyens de soutenir davantage les communautés une fois de retour chez eux.

Sur la recommandation de notre Conseil consultatif de la jeunesse, nous avons décidé d'essayer une activité différente pour la fin de notre forum et avons ainsi appuyé les jeunes dans la création de leur propre série de balados visant à expliquer aux autres jeunes ce qu'ils avaient appris. Les balados ont été enregistrés sur place, à Winnipeg, puis montés, et ils sont maintenant disponibles sur toutes les grandes plateformes de balados.

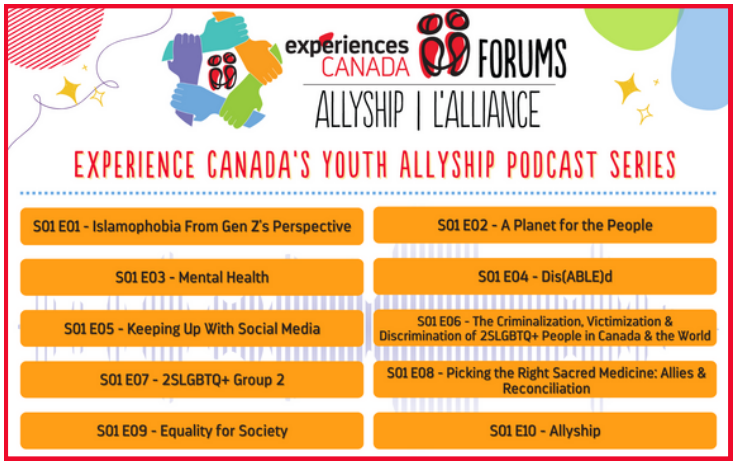

Par ailleurs, nous avons organisé un souper ukrainien à l'ouverture du forum de Winnipeg, suivi d'une cérémonie traditionnelle du calumet en compagnie de l'Aîné Parry Francois. Les jeunes ont visité le Musée canadien pour les droits de la personne, Qaumajuq – le nouveau centre d'art inuit au Musée des beaux-arts de Winnipeg (WAG) – et FortWhyte Alive où ils en ont appris davantage sur les répercussions environnementales de l'urbanisation. Ils ont également participé à un nettoyage du parc Assiniboine Forest.

> « Ce forum a été très formateur et m'a permis de m'exprimer sur des sujets qui ne sont pas nécessairement courants chez moi. Je suis très enthousiaste à l'idée de pouvoir mettre à profit ce que j'ai appris et de sensibiliser d'autres personnes. »
>
> Regan Sentner, Île-du-Prince-Édouar

Le mode hybride du forum est une innovation que nous maintiendrons fort probablement dans l'avenir. Le fait que les jeunes aient appris à se connaître en ligne uniquement leur a permis de nouer plus facilement des amitiés et d'entamer des conversations plus profondes lorsqu'ils se sont enfin rencontrés en personne.

GALERIE D'ART VIRTUELLE

Pour la deuxième année consécutive, nous avons invité les jeunes de 12 à 25 ans à démontrer leurs compétences artistiques dans le cadre de notre Galerie d'art virtuelle. Sous le thème « Un p'tit air de chez soi », l'événement de cette année invitait les artistes à explorer ce que le chez-soi signifiait pour eux. Plus de 150 jeunes y ont participé et l'on a repris certaines de leurs œuvres sur la couverture du présent rapport annuel.

Nous avons offert des cartes-cadeaux permettant d'acheter du matériel artistique aux trois premières œuvres de chaque catégorie, sélectionnées par notre jury sur la base de la technique et de l'interprétation créative des œuvres elles-mêmes ainsi que sur la description écrite qui les accompagnait. Le succès de ce projet pilote a donné lieu à la création d'un nouveau module d'échange virtuel sur les arts et la culture, qui constitue une autre option lorsque les groupes d'échange se présentent les uns aux autres. Les préparatifs de la Galerie d'art virtuelle 2023 viennent tout juste de débuter.

« Cette galerie d'art a été une formidable opportunité de revenir à ce que j'aime le plus faire : la peinture ! Ce fut une expérience vraiment mémorable et merci pour cela. »

Ridima Pore, Participante à la galerie d'art virtuelle

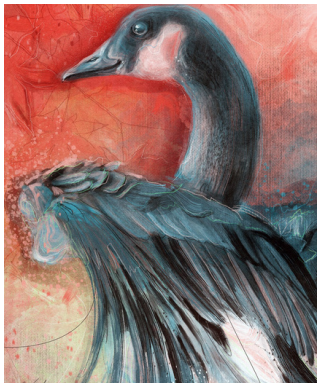

« Le thème « Se sentir comme à la maison » et les sentiments associés de chaleur et de connexion m'ont aidé à m'ancrer au cours de la dernière année tout en naviguant dans toutes les transitions provoquées par la pandémie mondiale ainsi qu'en allant à l'université. Participer à ce concours m'a permis de réfléchir et de mettre des mots sur ce que la maison signifie pour moi, et penser à cela et à mes œuvres d'art m'apporte un fort sentiment de réconfort et d'encouragement. »

Amelia Flynn, Participante à la galerie d'art virtuelle

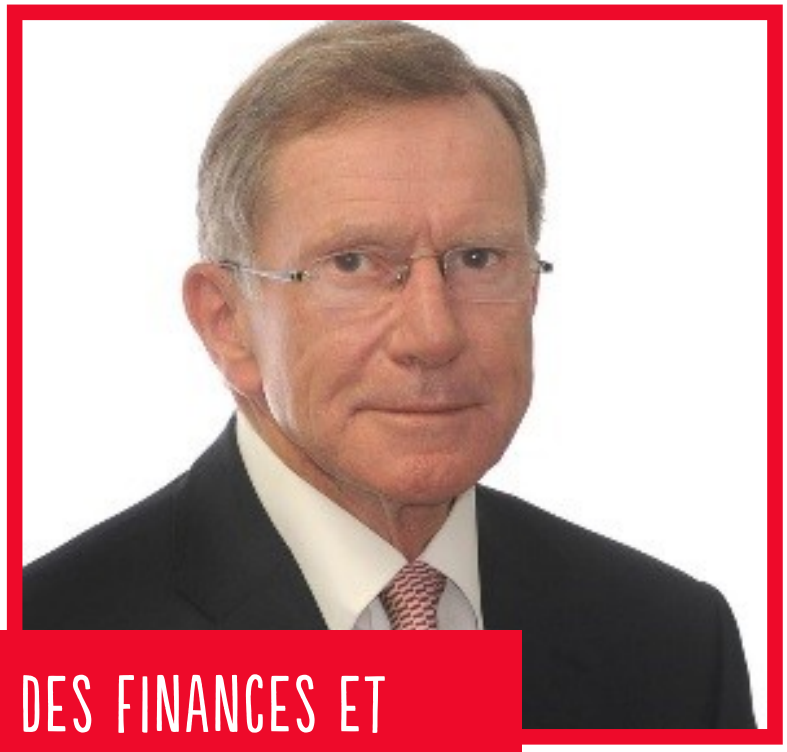

RAPPORT DU PRÉSIDENT DU COMITÉ DES FINANCES ET D'AUDIT DAVID ROSS

Au nom du Comité des finances et d'audit d'Expériences Canada, je vous présente les résultats financiers de l'exercice 2021-2022. Ce rapport a été préparé d'après nos états financiers audités pour l'exercice se terminant le 31 août 2022, qu'il est possible d'obtenir sur notre site Web ou sur demande.

Expériences Canada a achevé sa troisième année d'une entente de financement triennale conclue avec le gouvernement fédéral pour le programme Échanges Canada. Nous tenons à remercier le ministre du Patrimoine canadien et le personnel ministériel d'Échanges Canada pour leur soutien indéfectible et leur engagement envers notre programme.

La pandémie a continué de poser des problèmes de taille pour notre programmation. Pour une deuxième année de suite, nous avons été incapables de réunir en personne les jeunes participants à nos échanges. Néanmoins, nous avons tenu un Forum virtuel des jeunes leaders sur l'alliance, de janvier à avril, réunissant 75 jeunes participants et jeunes leaders à Winnipeg au mois de mai afin de terminer leur programme. Nous avons également poursuivi nos investissements dans l'élaboration de programmes en ligne, notamment le programme d'échanges virtuels, une chorale virtuelle et un concours d'art virtuel. Par ailleurs, nous avons terminé la production de webinaires sur les choix de carrières et de ressources en ligne, et avons tenu le Forum virtuel sur la réconciliation à l'automne 2021.

Bien que notre budget annuel soit resté considérablement réduit par rapport aux années de voyage habituelles, avec l'ajout de programmes en ligne, nos revenus ont augmenté de 2 % pour atteindre 1,4 million de dollars, comparativement aux revenus de l'année précédente qui atteignaient 1,38 million de dollars. Cependant, nous n'avons pas réussi à couvrir l'augmentation de 14 % de nos dépenses nettes par rapport à l'année dernière, lesquelles sont passées de 1,47 million de dollars à 1,68 million de dollars. Par conséquent, Expériences Canada a de nouveau puisé dans ses réserves pour combler le manque à gagner.

Nous tenons à remercier nos contributeurs individuels et nos partenaires financiers de leur généreux soutien pour les programmes de cette année.

David Ross

INVESTISSEMENT DANS LA PROGRAMMATION JEUNESSE:

$1,677,368
IN 2021/2022

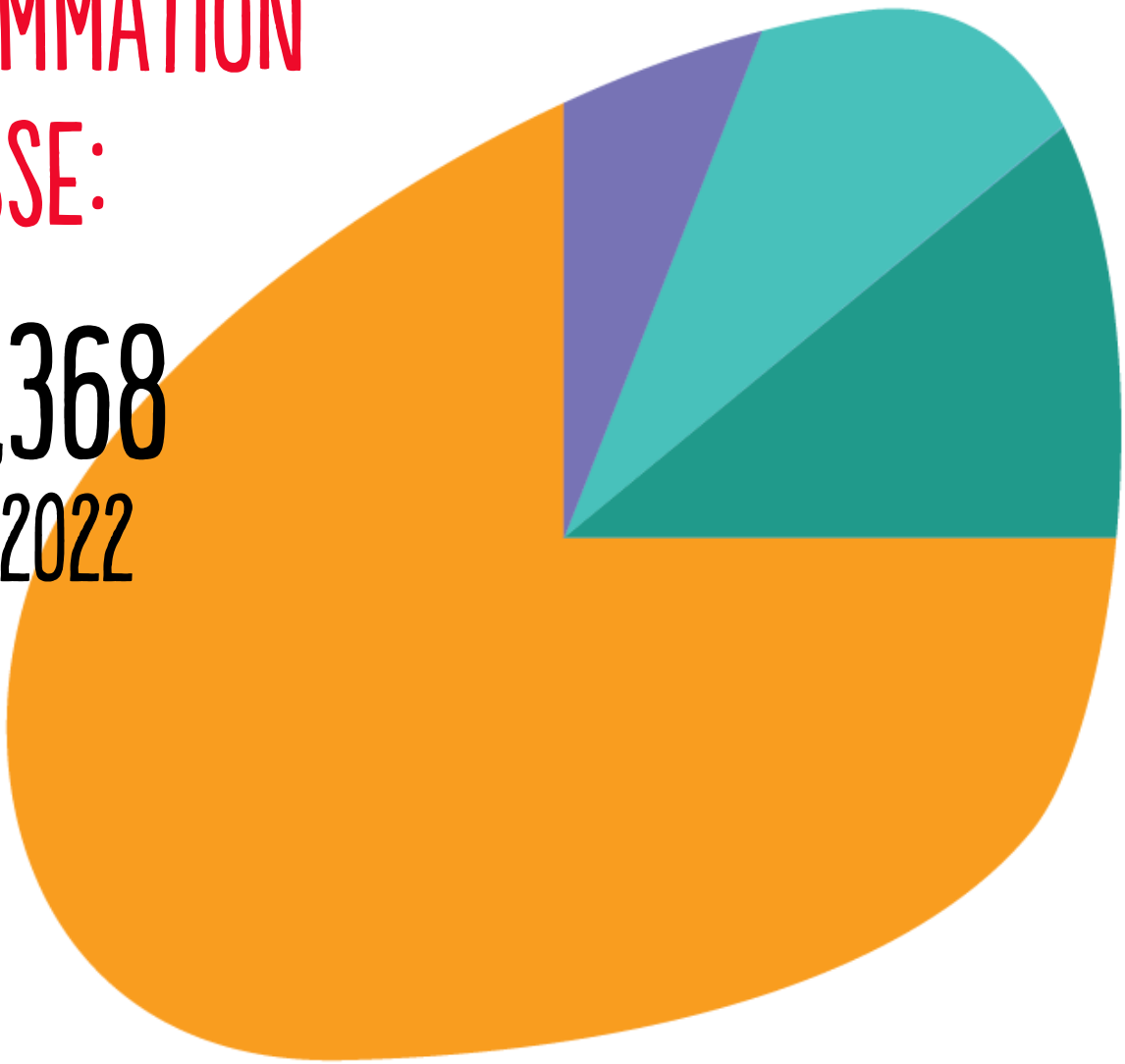

81% Programmes pour les jeunes
$ 1,357,587

10% Coordination nationale des programmes
$ 164,283

6% Gestion / Autre
$ 98,486

3% Marketing et relations publiques
$ 57,012

MERCI À NOS PARTENAIRES

Nous connaissons la résilience des jeunes, mais plus nous investissons pour les aider à se remettre sur pied, plus nous nous remettrons de la pandémie rapidement. Grandir en soi n'est pas facile même dans les meilleures circonstances. La pandémie a eu de profondes répercussions sur les jeunes, perturbant les activités sociales et posant des défis aux jeunes qui ressentent souvent de l'isolement, de l'ennui et de l'anxiété face à l'avenir. En aidant les jeunes à explorer le monde, on les aide à regagner du terrain dans le développement de leurs compétences personnelles, ainsi qu'à retrouver confiance et optimisme en l'avenir. Nous ne pourrions pas atteindre nos objectifs sans le soutien, l'engagement et l'enthousiasme de nos généreux donateurs et partenaires.

Merci de votre investissement dans la prochaine génération canadienne de chefs de file et de bâtisseurs de nos communautés!

- Eric Angen
- Stephanie Bakyta
- Ana-Maria Garami
- S M Humphries
- Alena Jackson
- Robert Johnston
- John Kenny
- Rebecca Leikin
- David McInnes
- Deborah Morrison
- Sylvain Nadon
- Denise Nawata
- Daniella Pico
- Pontiac Exchanges Committee
- Angela Ridi
- David Ross
- Jane Rowan
- Arlene Van Ruiten
- Victor Santos-Pedro
- Starbank Developmentc 2148 Corp.
- Judith Sullivan-Corney
- Taking It Global

Canada

RBC Foundation Fondation

canada life

Healthy Horizons Foundation™

POWER CORPORATION OF CANADA

THE WINNIPEG FOUNDATION

VINCIT VERITAS

R. Howard Webster Foundation
Fondation R. Howard Webster

POLLARD Family Foundation

TROUVEZ VOTRE PASSION

DIVERSITÉ & INCLUSION

RÉCONCILIATION

CHANGEMENT CLIMATIQUE

experiences CANADA

LE MONDE VIRTUEL

VIRTUAL FORUMS | FORUMS VIRTUELS

Une série complète de forums virtuels amusants et engageants conçus pour connecter les jeunes de tout le pays et stimuler le dialogue et l'apprentissage conformément aux programmes de la 7e à la 12e année en STIM, en études sociales, en langues et en études créatives, ainsi qu'en langue seconde.

COMMENCE LE 4 DÉCEMBRE

POUR VOUS INSCRIRE OU POUR PLUS D'INFORMATIONS, VISITEZ NOTRE SITE INTERNET :

WWW.FORUMS.EXPERIENCESCANADA.CA/FR/

EXPÉRIENCE DE TOUTE UNE VIE

expériences CANADA

ÉCHANGES EN PERSONNE

Nos échanges réciproques offrent des expériences qui changent une vie, permettant aux jeunes de développer des compétences personnelles et de confiance en soi ; nouer de nouvelles amitiés; et les inspirer à s'engager plus activement dans leurs communautés.

POURQUOI NOUS CHOISIR:

- ✓ ABORDABLE
- ✓ SÛR
- ✓ MÉMORABLE

ACCEPTATION DES DEMANDES DE VOYAGE EN 2023!

WWW.EXPERIENCESCANADA.CA/FR/ECHANGES/

85 YEARS/ANS
experiences CANADA
SEVEC | Visites Interprovinciales | Bilingual Exchange Secretariat
NOUS AVONS BESOIN DE VOTRE SOUTIEN
À une époque où tant de choses nous séparent, vous pouvez nous rassembler !
Chaque jeune devrait avoir la possibilité de participer à nos programmes. Votre don éliminera les obstacles pour les jeunes qui ont besoin d'un soutien financier ou de ressources supplémentaires. Aidons tous les jeunes Canadiens à retrouver leur émerveillement, leur confiance et leur optimisme quant à l'exploration du monde qui les entoure.
WWW.EXPERIENCESCANADA.CA/FR/DON/